CENTRO EDUCATIVO GASTRONOMICO CEG - MACHALA

COMIDAS LATINOAMÉRICANAS

ESTUDIANTE:

ANDREA RAQUEL VACA PARALES

CHEF:

CRISTHIAN TEJENA

ÍNDICE

RESEÑA DE LOS PRODUCTOS LATINOAMÉRICANOS 5
INFLUENCIA EXTRANJERA EN LA GASTRONOMÍA LATINOAMERICANA 7
COMIDAS COLOMBIANAS 10
CHANGUA O CALDO DE HUEVO 11
BUÑUELOS COLOMBIANOS 12
SANCOCHO COLOMBIANO 13
BANDEJA PAISA 14
AJIACO SANTAFEREÑO 16
COMIDAS PERUANAS 18
Chupe de Camarones 19
CEVICHE PERUANO DE PESCADO 20
CALAMARES GUISADOS CON AJÍ ROCOTO PERUANO 22
COMIDAS CUBANAS 24
APORREADO DE PESCADO 25
ARROZ CONGRÍ 26
BONIATILLO CON COCO 27
ROPA VIEJA 28
ARROZ CONGRI ORIENTAL 29
COMIDAS BRASILEÑAS 30
FAROFA 31
MOQUECA DE PEIXE 32
PAN DE QUESO BRASILEÑO 34
MOQUECA DE PEIXE 35
BOBO DE PESCADO 35
COMIDAS ARGENTINAS 36
PUCHERO ARGENTINO 37
LOCRO CRIOLLO ARGENTINO 38
HUMITA ARGENTINA 40
BIFE ARGENTINO 41
FETUCCINI DE LA ABUELA 42

COMIDA CHILENAS 43
PANTRUCAS CHILENAS 44
POLLO ARVEJADO 46
PEBRE CHILENO 47
COMIDA VENEZOLANAS 48
ASADO NEGRO 49
PIRA DE BERENJENA 50
PABELLÓN CRIOLLO VENEZOLANO 51
AREPA VENEZOLANA 53
PABELLÓN CRIOLLO VENEZOLANO 54
COMIDAS MEXICANAS 55
CHILES EN NOGADA 56
COCHINITA PIBIL YUCATECA 58
ALBÓNDIGAS A LA MEXICANA 60
FRIJOLES REFRITOS 61
PICO DE GALLO 62
GUACAMOLE 63
CREMA AGRIA 64
TOSTADA TORTILLA FRITA 64
QUESADILLAS 65
TOSTADA 65
ENCHILADA 66
TORTILLA DE TRIGO 66
BURRITOS 67
TACOS 68
FLAUTA 68
MOLE POBLANO 69
ARROZ MEXICANO 70
CHALUPA O ANTOJITO MEXICANO 71
MASA DE LAS TORTILAS 72
CHILENE DE CARNE 73
TEXAS RED 73

POZOLE ROJO 74
COMIDA URUGUAYA 75
CHIVITO AL PLATO 76

RESEÑA DE LOS PRODUCTOS LATINOAMÉRICANOS

Los productos de la cocina latinoamericana y su gastronomía está altamente ligadas al maridaje culinario, junto con su influencia precolombina e hispanas combinadas con las tendencias indígenas ya existentes.

De esta forma la gastronomía latinoamericana está basada en unos propios productos de la cocina latinoamericana de cada región o pueblo, marcando así su tradición y orígenes ya que es una mezcla de culturas, etnias, gustos y sabores.

Frijoles o granos

En esta categoría no podemos dejar de mencionar a la feijoada, plato nacional de Brasil. Ese banquete aplica los porotos negros (alubias o granos) como elemento principal, cocinado con chorizos de la región en un caldo sustancioso y espeso. Se acompaña con una gran variedad de componentes como el arroz blanco, col salteada en ajo, variedad de hortalizas, carnes, gajos de naranja, entre otros alimentos.

Maíz

Del norte al sur de América, el maíz es unos de los ingredientes fundamentales. Hoy en día se realizan muchas recetas con harina de maíz precocida, de fácil elaboración y se emplea este alimento en todas sus formas (en Panamá son famosas las tortillas elaboradas con este ingrediente).

En Perú es utilizado para elaborar la mazamorra morada, un postre tradicional a base de maíz morado, azúcar y frutas como el durazno. Mientras en Chile se

emplea para preparar el pilco de choclo, una guarnición que acompaña diversos platos de esa cocina.

Plátano

Tan utilizado como el maíz en esta gastronomía, el plátano es uno de los carbohidratos favoritos, no solo en Latinoamérica, sino en Panamá. En su versión salada, el plátano verde en forma de patacón es ideal para acompañar carnes y pescados. La versión panameña del plátano en tentación, hace homenaje a este producto, pero también a la dulce piña que parió el istmo.

En Colombia, por ejemplo, se usan los plátanos para preparar los Tumacos, una presentación a base de plátano que se prepara formando una masa con crema agria, paprika y queso Cotija.

Culantro, ajo, pimientos y cilantro

El último de los cuatro es el más representativo de toda la comida latinoamericana a nivel internacional, pero juntos son fundamentales a la hora de saltear y guisar cada platillo, integrando el alma, la esencia de la gastronomía de estos lados. Panamá particularmente huele a culantro, cada plato, o sancocho contiene este ingrediente que sin duda es representativo de la cocina local y carta de presentación al mundo.

Arroz

Sin duda, es el carbohidrato universal, pues se emplea en casi todas las representaciones gastronómicas del mundo. Cocido al agua, salteado o frito, está presente en Latinoamérica como el acompañante por excelencia de varios preparados. En Panamá el arroz con pollo es emblemático.

INFLUENCIA EXTRANJERA EN LA GASTRONOMÍA LATINOAMERICANA

La gastronomía latinoamericana gana lugar en las preferencias mundiales. Los rankings que evalúan a los mejores restaurantes del mundo incluyen cada vez más locales ubicados en nuestro continente o guiados por chefs nacidos en estas tierras.

Una tendencia que surge con fuerza, en especial si se analizan los sitios que recibieron más premios o reconocimientos, es un regreso a las fuentes: las recetas de pueblos originarios, la exploración de ingredientes propios de cada geografía, el rescate de metodologías culinarias de otras épocas.

Se puede considerar que la introducción de los alimentos en el nuevo continente se da a partir del descubrimiento, y específicamente desde los viajes de Cristóbal Colon.

El punto de mayor afluencia de los primeros productos que llegaron a América al parecer partió de "Las islas Canarias, las cuales fueron para los españoles, como las islas de cabo verde para los portugueses, puerto obligatorio ensus viajes hacia América. Y no sólo puerto sino también establo matriz de los rebaños que se llevaron y reprodujeron en tierras americanas"

Estas islas según los cronistas estaban muy pobladas y bien cultivadas con hortalizas coles y otras verduras comestibles, así como árboles de higos y palmas. También señalan que Colón permaneció allí para abastecerse de azúcar y sal, aseguran también que duró seis días recogiendo provisiones yagua, además abundaban los animales.

PLATOS LATINOAMÉRICANOS

COMIDAS COLOMBIANAS

CHANGUA O CALDO DE HUEVO

Una changua (léase changüa) es un caldo con huevo preparado en leche. Su facilidad de preparación y lo básico de los ingredientes lo hicieron popular en los desayunos colombianos. Se consume mucho en la región andina y obviamente se le puede acompañar de arepitas o envueltos.

6
RACIONES

INGREDIENTES:	PREPARACIÓN:
3 tazas agua 2 tazas leche 1/2 libra papa parda 1/2 libra papa amarilla 6 huevos 2 tallos cebolla larga picada 1 tomate picado 1 cda mantequilla 1 cda cilantro picado 1 cda perejil picado 3 hojas apio Al gusto sal y pimienta	**1.** Derretir la mantequilla y allí sofreír la cebolla y el tomate salpimentar a gusto, agregar la leche, el agua y las hojas de apio. **2.** Lavar, pelar y picar las papas en rebanadas y agregar al agua **3.** Dejar cocinar, cuando las papas estén ablandando se agregan los huevos **4.** Uno a uno enteros, dejar que se cocinen por ultimo agregar el perejil y el cilantro.

BUÑUELOS COLOMBIANOS

Estos Buñuelos son una delicia tradicional colombiana y son uno de los platos principales durante la temporada de Navidad, pero también son populares durante todo el año para el desayuno con chocolate caliente o café.

6
RACIONES

INGREDIENTES:

Aceite vegetal para freír
$\frac{3}{4}$ de taza de fécula de maíz
1/4 de taza de harina de yuca
1 taza de queso costeño o feta rallado
1/2 taza de queso fresco
2 huevos
1/4 de cucharadita de polvo de hornear
2 cucharadas de azúcar
Una pizca de sal
1 cucharada de leche

PREPARACIÓN:

1. Coloque todos los ingredientes, excepto el aceite en un tazón mediano y mezcle bien con las manos hasta obtener una masa suave y formar bolitas.
2. En una olla muy profunda, caliente el aceite vegetal a 300 ° F . Colocar con cuidado las bolas en el aceite caliente. Cubra la olla y después de unos 3 a 4 minutos, suba la temperatura y freír hasta que estén doradas.
3. Retirar del aceite y escurrir en un plato cubierto con toallas de papel. Servir.

SANCOCHO COLOMBIANO

Reconocido plato muy típico de Colombia es el sancocho de gallina criolla o de campo. Este plato puede variar de una región a otra en su preparación y receta pero de todas formas, siempre es delicioso... quien se come un plato siempre quiere repetir, como de costumbre.

5
RACIONES

INGREDIENTES:

1/2 pollo
3 papas arenosas
1 ramito cilantro o culantro
1/2 kg carne de res
4 a 5 choclos
3 yucas
plátanos verdes cortados en trozos grandes
2 cubos de gallina
4 paltas
arroz suelto

PREPARACIÓN:

1. Pones todos los ingredientes más sólido en una olla grande; por ejemplo la yuca limpia cortada en buenos trozos grandes, los choclos, los plátanos verdes.
2. Una vez hervido agregas las presas de pollo junto con la carne y con el cilantro, dejas hervir por 15 minutos más y luego claro con los cubitos de gallina.
3. Una vez cocidas tus presas de pollo junto con la carne pones una papa muy pequeñamente picada en cuadraditos para que espese, dejas por 10 minutos más y ya esta tu sancocho al estilo colombiano.

BANDEJA PAISA

La bandeja paisa es un plato herbolario conocido también como bandeja de montaña, este plato es típico de la cocina antioqueña, actualmente se conoce como departamento de Antioquia. Según la historia del plato se conoce desde el año 1950, este plato se sirve en una vajilla amplia (tipo bandeja la cual es su representación clásica y tradicional o autóctona). Este plato esta compuesto por ingredientes los cuales son: el frejol cargamanto, arroz, arepa, chicharrón, chorizo, aguacate, carne molida o en polvo, patacón o maduro.

3
RACIONES

INGREDIENTES:

1 1/2 taza de frijoles rojos
1 unid de cebolla roja
250gr de tocino
c/n aceite vegetal
5 unid de dientes de ajo
2 unid de tomate rojo
1 unid de plátano verde

PARA LA CARNE

1 unid de tomate maduro
Cebolla blanca
$\frac{1}{4}$ atado de cilantro
4 unid de ajo
200gr centro de cadera

AREPAS

150gr aproximadamente de harina de maíz

PREPARACIÓN:

1. Lavar los frijoles y colocarlos al fuego
2. Preparar un hogado o refrito con los vegetales, cebolla blanca en chiffonade y tomate en brunoise
3. Se lleva a fuego la carne molida, una vez que esta seca se la coloca aproximadamente el 40% del hogado
4. Una vez blando los frijoles le colocamos el plátano verde en cubos para que espese
5. Al cuero de chancho lo ponemos a hervir cuando esté suave lo freímos

GUANICIÓN 1 und de huevo por bandeja 150gr de cuero de cerdo 200gr arroz 1 unid de plátano maduro 1 unid de aguacate 1 unid de chorizo parrillero por bandeja	**MÉTODO PARA HACER EL ARROZ PILAF** **1.** Lavar el arroz hasta que quede sin almidón **2.** En una olla ponemos aceite, después el arroz y luego el ajo y dejamos cocinar **3.** Cocemos el chorizo en agua, luego freímos en la grasa del chicharrón **4.** Huevo a la inglesa, frito con la yema firme osea cruda **5.** A la arepa le ponemos agua, sal y la harina, mezclamos para luego amasar hasta tener consistencia deseada **6.** El plátano maduro se corta en lonjas y se fríe **7.** El aguacate se le coloca la mitad

AJIACO SANTAFEREÑO

Es un nombre que se les da a unas sopas típicas de Hispanoamérica inter tropical generalmente es una sopa y en algunos casos es un guiso a base de diferentes tubérculos y legumbres y además cualquier tipo de cárnicos.

CONCEPTO DE AJIACO SANTAFEREÑO

Consiste en una sopa de pollo con diferentes tipos de papas la cual se sirve acompañada de crema de leche y alcaparros en algunos casos con arroz, aguacate y se lo considera plato emblemático de la ciudad de Bogotá y su nombre se deriva de nombre colonial de esta ciudad Santa Fe de Bogotá. Esta sopa lleva tres tipos de papa, la primera papa criolla, se coloca entera, en la cocción con la piel para que se deshaga y le de color, textura y característica, luego van las pastusas y las sabaneras, se suelen colocar en cubos para que e cliente pueda degustarla y además se le agrega una hierba llamada guasca y esta le da un aroma característico.

4
RACIONES

INGREDIENTES:	PREPARACIÓN:
1 unid de pechuga de pollo 100gr papa criolla colombiana 100gr de papa sabanera cortada en cubo mediano 100gr de papa pastusa pelada y cortada en cubos 1 rama de cebolla blanca cortada en bronuise 1 unid de choclo cortado en aro de 1 cm de grosor cocinar y reservar c/n de guasca o cilantro cortado en chiffonade 2 litros de fondo de ave	1. En el fondo de ave cocinar la popa criolla hasta que se deshaga 2. Agregar las otras papas hasta que estén tiernas 3. Agregar la cebolla, el pollo, la guasca, el choclo y cocinar por 5 minutos 4. Rectificar sal y servir **Guarnición** Crema de leche, alcaparras aguacate y arroz **Importante:** Al ajiaco se le puede agregar alverjitas

COMIDAS PERUANAS

Chupe de Camarones

El chupe de camarones es uno de los platos más emblemáticos de la cocina peruana. Es además uno de los que más han sido asimilados en otros países hasta convertirse prácticamente en propios.

4
RACIONES

INGREDIENTES:

Medio kilo de camarones frescos (las conchas son imprescindibles, con ellas vas a hacer caldo).
Una taza de leche evaporada o crema de leche.
Papas andinas, tamaño mediano-pequeño.
Un pedazo de queso blanco, con 150 o 200 gramos es suficiente.
2 o 3 mazorcas de maíz partidas en ruedas. De 1 cm aproximadamente.
2 dientes de ajo molidos.
1 tomate grande.
1 cebolla grande.
4 litros de agua – Sustituye la mitad de esta medida con caldo de camarones. Mientras más caldo, mejor.
Un puñado de arroz.
Huevos (1 por persona)
Hojas de cilantro.
Una pizca de orégano.
Sal y pimienta.
Medio ají amarillo peruano (OPCIONAL)

PREPARACIÓN:

1. Pica en cuadritos la cebolla, tomate, ají y el ajo. Sofríelos en una olla grande.
2. Seguidamente agrega 4 litros de agua (incluye el caldo de camarones) y las mazorcas. Deja hervir un rato.
3. Cuando el maíz esté suave agrega el arroz, las papas, sal, pimienta y orégano. Nuevamente deja cocinar, y cuando la papa esté casi lista, agrega los camarones.
4. Finalmente, unos minutos después, agrega el queso picado en cuadritos, los huevos enteros procurando que no se parta lo amarillo y, justo cuando retires del fuego la olla, agrega la leche (sea crema o evaporada). Ten cuidado de no incorporarla en plena cocción porque se te corta y echas a perder todo.
5. Al servir agrega hojas de cilantro y si te provoca, puedes ponerle a esta receta de chupe de camarones un poco de ají amarillo picado en tiras.

CEVICHE PERUANO DE PESCADO

El plato estrella de la comida peruana. Preparar un ceviche perfecto requiere seguir unos sencillos pasos. El ceviche peruano de pescado es una de las comidas más deliciosas que ha podido inventar el ser humano durante su existencia.

2
RACIONES

INGREDIENTES:

Ingredientes del ceviche:
2 filetes de lenguado mero ó merluza
1 ají amarillo peruano
1 limón grande
1 cebolla morada mediana
Cilantro fresco
Sal
Para acompañar el ceviche:
Una taza pequeña de maíz
1 batata rosada
Nachos chips de maíz, de papas o de plátano

PREPARACIÓN:

1. Corta la cebolla morada en tiras finas y sumérgela en agua por 10 minutos, con esto vas a suavizar un poco el sabor.
2. Pica el ají en tiras finas, cuidando que no tenga semillas ni parte de la vena, que es donde está el sabor picante más fuerte.
3. Limpia bien el pescado y córtalo en cubos de aproximadamente 1,5 centímetros de diámetro.
4. Pica el cilantro pequeñito.
5. En el caso de los acompañantes, hierve la batata sin piel hasta que se ponga tierna y reserva.
6. Una vez hayas hecho todos estos primeros pasos, puedes proceder con el armado del ceviche como tal.
7. Mezcla el pescado, con la cebolla, el cilantro y una pizca de sal en un bowl

	donde quepa todo cómodamente. **8.** Seguidamente agrégale el jugo del limón y revuelve bien. **9.** No esperes más de 10 minutos para servir el ceviche luego de agregarle el limón al pescado. Tal como te dije anteriormente: la idea no es que se cocine demasiado. **10.** Sirve tu ceviche en un plato con batata cortada en ruedas por un lado y maíz por el otro. También puedes dejar que cada quien se lo sirva a su antojo, con o sin acompañante. **11.** Acompaña con los chips de plátano/papa/maíz si se te antoja.

CALAMARES GUISADOS CON AJÍ ROCOTO PERUANO

Un clásico guiso de calamares con un toque peruano. Receta sencilla y deliciosa. El ají rocoto puede llegar a ser bastante picante sino tienes experiencia, así que debes tener cuidado.

3
RACIONES

INGREDIENTES:

½ kg de calamares frescos
1 cebolla mediana
1 pimiento preferiblemente color rojo
4 tomates bien maduros
1 ají rocoto (ó 2 cucharadas de pasta de ají rocoto)
1 tallo de cebolleta
3 dientes de ajo
Perejil fresco
Sal
Pimienta

PREPARACIÓN:

1. Limpia bien los calamares y pícalos en ruedas. Si tienes las paticas úsalas también.
2. Pica el ajo, la cebolla, el pimiento, el tomate y el ají rocoto en cubos pequeños.
3. Con el ají rocoto ten cuidado: las semillas son lo mas picante así que retíralas por completo.
4. En el caso de que no uses el rocoto fresco sino su versión en pasta, pues ignora el paso anterior.
5. Pica la cebolleta en trozos pequeños.
6. Calienta una sartén grande y profunda. Agrégale aceite de oliva y sofríe el ajo.
7. Agrega la cebolla y luego el pimiento.
8. Ponle una pizca de sal y deja que se

	sofría todo un par de minutos. **9.** Le toca el turno a los calamares, incorpóralos al sofrito y revuelve hasta que empiecen a ponerse blancos. En este momento vas a echar el ají rocoto y el tomate. **10.** Agrega otra pizca de sal, algo de pimienta y el tallo de cebolleta. Ponle aproximadamente $\frac{1}{2}$ taza de agua, baja el fuego a la mitad y tapa. **11.** Deja que se cocine durante 20 minutos, revolviendo constantemente. **12.** Revisa que esté bien de sal, y de ser necesario agrégale más. **13.** También debes chequear que no se seque del todo el líquido, en caso de suceder, pues un poquito de agua extra y listo. **14.** Espera 10 minutos más y apaga. **15.** Al servir tus calamares guisados con ají rocoto, ponles por encima un poco de perejil fresco picado.

COMIDAS CUBANAS

APORREADO DE PESCADO

Esta es la receta cubana tradicional de pescado aporreado, una deliciosa preparación de cocina criolla con sus ingredientes y modo de preparación paso a paso.

2
RACIONES

INGREDIENTES:

1 pescado mediano
Sal a gusto
1 hoja de laurel
3 dientes de ajo
1 cebolla
1 ají
30 ml de aceite
3 cucharadas de tomate
$\frac{1}{2}$ cucharadas e pimentón
$\frac{1}{2}$ litro de caldo de pescado
$\frac{1}{2}$ tacita de vino seco

PREPARACIÓN:

1. Limpie cuidadosamente el pescado, póngalo en agua a hervir con una hoja de laurel, por 10 minutos.

2. Corte la cebolla, el ajo, ají y sofríalas en aceite, agregue el puré, pimentón dulce, pimentón molido, caldo de pescado y cocínelo por 5 minutos.

3. Desmenuce el pescado, únalo a la salsa y cocínelo por 3 minutos más. Agregue el vino seco ligeramente y sírvalo bien caliente.

4. Se puede servir acompañado con arroz blanco o boniato hervido.

ARROZ CONGRÍ

El arroz congrí, plato típico de la gastronomía cubana. Es una joya gastronómica mezcla de arroz con frijoles, saboreada por viajeros de todos los rincones del mundo y unas cuantas generaciones de cubanos, que sabiamente combina dos proteínas de origen vegetal: el congrí.

8
RACIONES

INGREDIENTES:

¼ kilogramo de frijoles colorados o bayos
6 tazas de agua
1 ají
1 kilogramo de masa de puerco
2 cucharadas de grasa de puerco
1 cebolla
1 ají
4 dientes de ajo
4 cucharaditas de sal
1 cucharadita de azúcar
¼ de cucharadita de comino
¼ de cucharadita de orégano
½ kilogramo de arroz
60 gramos más o menos de tocino o bacón
6 u 8 dientes de ajo
2 cucharaditas de grasa de puerco

PREPARACIÓN:

1. Lave los frijoles y remójelos en el agua con un ají desde la noche anterior. Cocínelos en la misma agua del remojo hasta que se ablanden. Separe el agua de los frijoles y mida tres tazas del agua.
2. Pique la masa de puerco en trocitos y sofríalas hasta que suelten la grasa. Añádale dos cucharadas más de grasa y sofría en ella la cebolla, el ají y cuatro dientes de ajo, todo bien picadito.
3. Añada los frijoles, las tres tazas de agua de los frijoles, la sal, el azúcar, el comino y el orégano. Cuando comience a hervir añada el arroz ya lavado y déjelo a fuego mediano bien tapado hasta que se ablande.
4. Al momento de servirlo, sofría el tocino cortado en trocitos pequeñitos en dos cucharadas de grasa hasta que se dore, incorpórele los ajos machacados hasta que también se doren un poquito y viértalo todo sobre el congrí. Revuelva bien y a la mesa.

BONIATILLO CON COCO

La receta de boniatillo es una de las más tradicionales de Cuba, un postre muy económico y fácil de hacer. Aunque existen algunas variantes de la misma, la base fundamental de este dulce es el boniato y el azúcar, dos ingredientes que no pueden faltar. Hay quienes le agregan miel, otros lo acompañan con coco rallado y algunos con queso blanco, pero siempre partiendo de la receta básica.

12
RACIONES

INGREDIENTES:

2 Libras de Boniato
2 Libras de azúcar blanca
3 Tazas de leche
6 Yemas de huevo
1 Taza de leche de coco
Canela en polvo

PREPARACIÓN:

1. Hervir los boniatos y reducirlos a puré. Añadir la leche y el azúcar.

2. Pasarlo todo por un colador y cocinar a fuego mediano hasta que espese.

3. Mezclar la leche de coco con las yemas de huevo. A esta mezcla agréguele un poco de boniatillo caliente.

4. Mezclar todo nuevamente y cocinarlo alrededor de $\frac{1}{2}$ hora o hasta que se vea el fondo de la cazuela al revolverlo.

ROPA VIEJA

Es una preparación a base de carne de res desmechada específicamente la falda de res. Es un plato de la cocina cubana derivado de platos de España gracias de la influencia de la colonización para darle sabor a la carne se le agrega hoja de laurel, comino en algunos casos cilantro o perejil.

3
RACIONES

INGREDIENTES:

½ libra de carne de res, escalfar, desmechar y reservar
1 diente de ajo en brunoise
1 unid pimiento rojo, verde, amarillo en juliana
1 unid de tomate en juliana
100gr de pasta de tomate
1 hoja de laurel
c/n sal, comino
½ litro fondo de res

PREPARACIÓN:

1. Saltear los vegetales desde el mas duro al mas suave
2. Agregar la carne, la pasta de tomate, el fondo y la hoja de laurel y cocinar por 15 minutos
3. Rectificar sal y comino
4. Se puede hacer también menestra de frejol negra

ARROZ CONGRI ORIENTAL

La palabra cangri proviene del francés Cangriz (arroz congo) nombre con el cual los franceses bautizaron este plato con Haití, el congrí puede ser con frijoles negros, frijoles colorados o garbanzos al cual se le agrega una variedad de vegetales como cebolla, ajo, tomate y se saboriza con laurel, comino y orégano.

3
RACIONES

INGREDIENTES:	PREPARACIÓN:
2 cdas de aceite 2 dientes de ajo en brunoise 1 unid de cebolla en brunoise 150gr de frejol rojo precocinado 250gr de arroz c/n sal, comino 1 unid hoja de laurel c/n cilantro c/n salsa de soya	1. Cocinar el arroz, poner el aceite el arroz y luego el ajo y se deja cocinar 2. En otra olla cocinamos los frijoles 3. Luego que ya están los frijoles entreveramos con el arroz, la salsa de soya, comino, sal y cilantro y rectificamos

COMIDAS BRASILEÑAS

FAROFA

La farofa es un clásico de la gastronomía brasileña. Su utilización se limita a la de acompañamiento de otros platos; aves, feijao (judías negras), arroz... Esta harina de mandioca (o yuca), suele mezclarse con diversos ingredientes que le aporten algo de gracia, ya que por si misma es bastante anodina y engorrosa de comer.

4
RACIONES

INGREDIENTES:

Farofa
Mantequilla
1 cebolla
Bacon
Huevo
Ciruelas.

PREPARACIÓN:

1. Cortaremos la cebolla en medias lunas. La añadiremos a la mantequilla cuando esta se haya quedado liquida en la sartén ya caliente. Utilizaremos mantequilla en vez de aceite, ya que le dará un sabor más acorde al tradicional que requiere la receta. Calentaremos una cantidad generosa, y por generosa entendemos más de la que necesitaremos para freír sólo la cebolla, a no mucha temperatura, ya que se nos puede quemar con facilidad.
2. Cuando la cebolla haya perdido rigidez y haya llegado a una textura que nos guste, añadiremos el bacon cortado a tiras. Posteriormente mezclaremos el huevo. Cuando se haya hecho, añadiremos las ciruelas, y poco a poco la farofa. Mientras mezclamos todos los ingredientes, veremos qué cantidad de farofa admite la mezcla. Previniendo esto, es el por qué de haber puesto más mantequilla de la aparentemente necesaria. La harina adquirirá al cabo de unos 10 minutos un tono dorado, avisándonos de que está lista.

MOQUECA DE PEIXE

La moqueca de peixe es un plato tradicional de Brasil cuya procedencia se disputan dos regiones: Bahía y Espíritu Santo. Elaborada con frutos del mar, he usado solo pescado, pero se pueden añadir gambas, langostinos, etc. Entre sus ingredientes se encuentra el aceite de palma, del que he tenido que prescindir por no haber sido capaz de encontrar por ningún lado.

4
RACIONES

INGREDIENTES:

4 lomos Pescado blanco
3 Dientes de ajo
Zumo de limón
200 ml Leche de coco
200ml Agua
300 g Cebolla
1 Pimiento rojo
1 Pimiento verde
2 Tomate
1 Cilantro fresco manojo
Sal
Aceite de oliva virgen extra

PREPARACIÓN:

1. Como pescado hemos usado merluza, pero este guiso se puede preparar con mero, pescadilla, bacalao o cualquier otro pescado blanco de carne firme. Comenzamos sazonando la merluza y marinándola en el zumo de limón y los dientes de ajo picados durante 30 minutos.

2. Rallamos media cebolla y cortamos en rodajas la otra. Calentamos un poco de aceite de oliva en una cazuela y sofreímos la media cebolla rallada durante unos segundos. Incorporamos la merluza junto con la marinada e, inmediatamente después, la cubrimos con las rodajas de cebolla, la leche de coco y el agua.

	3. Sazonamos el conjunto y dejamos cocer a fuego fuerte durante 15 minutos. Mientras tanto, lavamos los pimientos y los tomates y los cortamos en rodajas. Lavamos el cilantro, lo secamos bien y picamos groseramente las hojas, desechando los tallos. **4.** Transcurrido los 15 minutos, incorporamos las rodajas de pimiento rojo y verde, las rodajas de tomate y el cilantro picado. Tapamos la cacerola y cocemos durante cinco minutos más a fuego suave. Ajustamos el punto de sal y servimos inmediatamente.

PAN DE QUESO BRASILEÑO

Gran parte de la gastronomía de Brasil parte de la agudez y el ingenio de gentes humildes, desarrollando alimentos y recetas sencillas a la par que nutritivas. El pan de queso es el ejemplo perfecto de este fenómeno, y se elabora con leche, aceite de girasol, harina de yuca, huevos, sal y, por supuesto, queso rallado. Muy típico como acompañamiento de un plato principal o para untar en alguna salsa.

4
RACIONES

INGREDIENTES:

1/2 taza de leche
1 taza de fécula de maíz
1 1/2 tazas de polvilhos (harina de mandioca/yuca)
1/2 taza de mantequilla
1/2 taza de agua hirviendo
1 huevo
2 tazas de queso mozzarella
1/2 taza de queso parmesano
1 cucharada de polvo para hornear

PREPARACIÓN:

1. Pre calienta el horno a 200 grados centígrados.
2. Mezcla en un recipiente hondo la maicena, la harina de mandioca/yuca y el polvo para hornear. Agregue la leche, el agua y la mantequilla derretida. Mezcla bien.
3. Agrega la sal, el queso, el huevo y mezcla hasta obtener una masa.
4. Con las manos amasar y hacer bolitas.
5. Coloca las bolitas en una charola para hornear previamente engrasada con espray vegetal o un poco de mantequilla y hornea hasta que comiencen a dorarse. Retire del horno.

MOQUECA DE PEIXE
BOBO DE PESCADO

Es un cocido de pescado elaborado con cebollas, pimientos, tomates, hoja de cilantro y aceite de donde (aceite de palma), se elabora lentamente y no se le debe agregar agua. Es un plato de origen indígena brasilera y originalmente se elabora con diferentes hojas de arboles. Este plato es procedente de la región de Bahía al noroeste de Brasil. Originalmente se elabora con un pescado llamado bobo, pero dentro de sus variantes, el mas conocido es con camarón.

4
RACIONES

INGREDIENTES:

1 litro de camarón, se puede elaborar con diferentes mariscos
2 cdas de limón
200gr de yuca en pure
1 unid de cebolla roja en brunoise
1 unid de pimiento verde y rojo, cada uno en brunoise
1 unid de cebolla blanca en brunoise
2 dientes de ajo en brunoise
c/n cilantro
c/n aceite de dende
50ml de aceite de oliva
300ml de fumet o bisque
200ml de leche de coco

PREPARACIÓN:

1. Marinar la proteína por 3 minutos con el zumo de limón
2. En una sartén la cebolla con los mariscos, el aceite de oliva
3. Agregar la leche de coco, el bisque, los pimientos, el tomate, cebolla blanca, el cilantro
4. Cocinar por 5 minutos, mas agregar la yuca, el aceite de dende, mezclar bien
5. Rectificar sal y servir espolvoreando con cilantro y decorar con camarones enteros

GUARNICIÓN
Arroz blanco

COMIDAS ARGENTINAS

PUCHERO ARGENTINO

El puchero es un guiso de carne al que se le añaden verduras troceadas. El famoso puchero argentino, una especie de sopa hecha con osobuco y verduras.

4
RACIONES

INGREDIENTES:

1 kilogramo de Osobuco
3 Papas
2 Batatas
2 zanahorias
2 dientes de Ajo
1 rama de Puerro
1 rama de apio
1 rama de Perejil
1 trozo de calabaza
2 cebollas
Agua
1 pizca de Sal

PREPARACIÓN:

1. Empezamos por trocear la carne del osobuco y la colocamos en una olla con agua y sal. Lleva esta al fuego y empieza a cocinar a fuego alto. Verás que las impurezas de la carne suben a la superficie, retíralas con ayuda de una espumadera.
2. Mientras vamos cortando las verduras en trozos medianos, más grandes que pequeños. Vamos añadiendo poco a poco en la olla, luego del primer hervor, empezando por el apio, el perejil, el ajo puerro, las cebollas y las zanahorias.
3. Echamos más agua si es necesario y pasados unos minutos, añadimos la calabaza, las papas y por último las batatas. Mantén la cocción bajando a fuego medio y sazonando al gusto.
4. El puchero argentino estará listo cuando la carne y las verduras estén tiernas. Sirve por separado el caldo y la carne con las verduras y decora con un poco de perejil fresco... ¡a disfrutar!

LOCRO CRIOLLO ARGENTINO

El locro es la comida más tradicional de Argentina en la semana de mayo y demás fechas patrias (25 de mayo, 9 de julio, etc.), hay muchas recetas, como también varían mucho las maneras de prepararlo y los ingredientes que lleva. El locro criollo tradicional llevaba carne con hueso, tripa gorda y mondongo de carne de vaca; también llevaba las patas de chancho, lo chorizos colorados, papas, zapallo criollo y legumbres, sin olvidar la grasa de pella preparada con el pimentón; un guiso muy sustancioso.

8
RACIONES

INGREDIENTES:

1 kg maíz blanco partido
1 kg porotos
500 gr carne de ternera (con hueso, puede ser costilla)
3 chorizos colorados
150 gr panceta ahumada
1 patita de chancho y sus cueritos
100 gr tripa gorda
200 gr mondongo
500 gr zapallo amarillo criollo
3 puerros
5 cebollas de verdeo
3 cdas pimentón dulce
2 cdas comino en grano
1 1/2 cda grasa de pella

PREPARACIÓN:

1. Pone en remojo la noche anterior el maíz partido y los porotos. Poner a cocer lentamente ambos en la misma agua de ablande, junto a las patitas de chancho y los cueritos cortados chicos, durante una hora y media a dos horas; hasta que el maíz y porotos estén tiernos (pero al morder que tengan resistencia), si ve que falta liquido, agregar agua hirviendo y continuar la cocción.

2. Agregar el resto de carnes, chorizos, panceta, achuras cortados en trozos y el mondongo en cuadraditos, hacer que rompa el hervor, despumar; dejar cocer lentamente otra hora más; antes de añadir las verduras, sacar las carnes y cortas en trozos pequeños; luego si se

	añaden las verduras cortadas en trozos chicos y dejar el tempo necesario para que todo este bien cocido y espesito. **3.** Mientras freír la cebolla de verdeo picada fina con la grasa de pella colorada (se prepara la grasa de pella con el pimentón en el fuego y se deja hasta que la grasa quede colorada, cuidado que no se quema, sino tomara feo sabor), sacar y echar un chorrito de agua fria. **4.** Servir en platos hondos con una cucharada de cebolla de verdeo y la pella colorada.

HUMITA ARGENTINA

La humita tradicional es uno de los platos bien Argentinos. Aunque tiene presencia en toda el área andina, en nuestro país tiene un lugar muy presente dentro de nuestra carta de comidas regionales. Es muy popular como empanada, pero también se puede comer gratinada o como relleno de zapallitos o alguna otra verdura. Es muy rica y, como toda receta, tiene muchas formas de prepararse.

8
RACIONES

INGREDIENTES:

10 o 12 choclos de tamaño medio.
1 pimiento grande rojo cortado en tiras finas.
3 cebollas grandes picadas.
6 cebollas de verdeo cortadas pequeñas.
4 cucharadas de aceite.
1 litro de leche entera o descremada.
1 kilo de zapallo criollo.
Sal a gusto del comensal.
Ají picante (opcional)
2 cucharadas de pimentón.

PREPARACIÓN:

1. Lo primero que debemos hacer es rallar los choclos para desprender sus granos y aprovechar lo que más se pueda raspando los marlos. Mientras tanto se deben rehogar las cebollas picadas previamente. Una vez que se encuentran transparentes, se debe agregar el pimiento rojo picado fino e ir removiendo.
2. Una vez realizado esto, se deben ir agregando los choclos rallados conjuntamente con leche. Es importante bajar el fuego y colocar una placa metálica entre la hornalla y la cacerola. Remover frecuentemente.
3. Por último, debemos incorporar el zapallo rallado e ir agregando el pimentón y condimentar a gusto con el ají picante. Se debe dejar al fuego hasta que en los bordes aparezca "grasa" colorada.

BIFE ARGENTINO

¿QUÉ ES CHIMICHURRI? Es una salsa de consistencia liquida y es típica en Argentina, Paraguay, Uruguay y Chile. En algunos casos esta salsa es picante y tiene la forma de ser parte del asado argentino e internacionales, sus ingredientes principales son; perejil, orégano, ajo, vinagre, aceite y sal. El origen de esta palabra es incierto pero la teoría es mas fiable dice que proviene de los prisioneros británicos tras la invasión inglesa a la colonia española, en estos países alrededor del siglo XVIII.

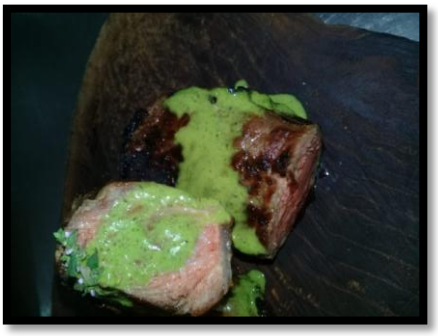

3
RACIONES

INGREDIENTES:

250 gr bife o lomo ancho
c/n sal gruesa

CHIMICHURRI

100gr de perejil
10gr de orégano seco
½ cda de pimienta negra
2 dientes de ajo
50ml de aceite vegetal
200ml de vinagre blanco
c/n sal

PAPA DELFINESA

300gr papa
200ml crema de leche
50gr mantequilla
1 rama de albahaca
1 rama de tomillo
c/n sal
2 dientes de ajo en brunoise
c/n de parmesano

PREPARACIÓN:

PREPARACIÓN DEL CHIMICHURRI

1. Licuar todo y reservar.

PREPARACIÓN DE LA PAPA

1. Pelar y laminar
2. Luego la precocinamos y después la ponemos en una charola, poniendo copa sobre copa, pero primero le agregamos la mantequilla y luego las capas de papa para después poner la crema de leche junto con las especies
3. Por último le ponemos queso y llevamos al horno a gratinar

FETUCCINI DE LA ABUELA

este país a conservado las tradiciones culinarias de la colonización española y de la gran migración de italianos durante y tras la segunda guerra mundial a causa de una economía esencialmente basada en la ganadería. Los argentinos consumen grandes cantidades de carne de res, pero las diferencias gastronómicas reciben sobre todo en la preparación principalmente en la del buey que se asa en cortes grandes y se acompaña con chimichurri, pastas, frijoles, arroz, ensaladas y entre otros. También es bien conocido por sus empanadas, vinos y quesos.

3
RACIONES

INGREDIENTES:

300gr fetuccini

SALSA

1 unid pierna y encuentro
100gr en tiras de jamón
100gr de queso mozzarella rayado
1 und de cebolla perla en brunoise
100gr de champiñones lamina o fileteado
100gr crema de leche
100ml vino blanco
c/n queso parmesano
½ und de zanahoria en brunoise
1 tallo de apio en brunoise
100gr puerro en brunoise
1 rama de albahaca en chiffonade
50gr mantequilla
1 unid de hoja de laurel
c/n pimienta y sal

PREPARACIÓN:

PREPARACIÓN DEL CHIMICHURRI

1. En un sartén sellar el pollo, desglosar con vino blanco y llevarlo al horno
2. Una vez que este cocido retirarlo de horno y reservar, en el mismo sartén colocar la mantequilla saltear los vegetales, desglosar con vino blanco, bajar la temperatura
3. Agregar crema de leche, los quesos, el jamón, la albahaca y la hoja de laurel
4. Cocinar por 10 minutos
5. Introducir el pollo, rectificar sal, pimienta y servir con la pasta

COMIDA CHILENAS

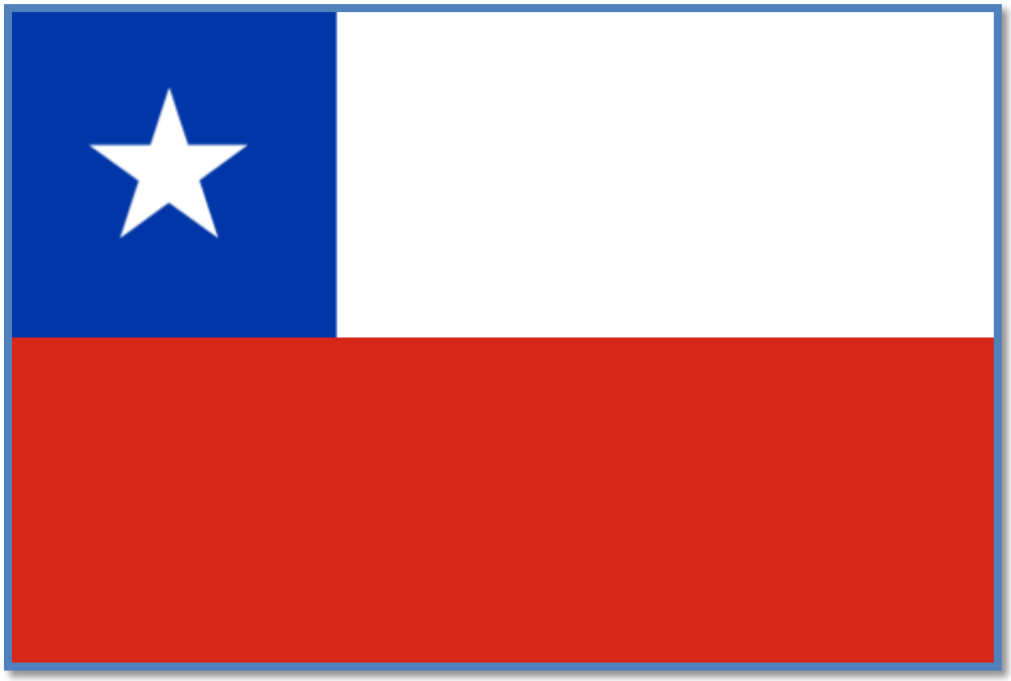

PANTRUCAS CHILENAS

Las pantrucas, pancutras o pancuchas son una comida típica de la gastronomía chilena que consiste en un caldo de carne o de verduras al que se le añade la masa de las pantrucas que está echa con harina, agua y sal.

5
RACIONES

INGREDIENTES:

2 Cucharadas de aceite
1 Cebolla cortada finamente
1 Diente de ajo cortado finamente
½ Pimentón cortado en tiritas
2 Zanahorias cortadas en bastones
300 g carne molida
1 ½ Litro de agua caliente
1 Tableta de caldo de costilla
Orégano, pimienta, comino y sal
3 Papas medianas cortadas en delgados gajos
2 Huevos batidos
Para la masa
2 Tazas de harina
½ Cucharadita de polvo de hornear
1 Huevo
1 Cucharada de aceite de oliva
Sal a gusto

PREPARACIÓN:

1. Calienta el aceite en una cacerola y agrega la cebolla con el ajo, el pimentón y las zanahorias. Saleta durante unos segundos removiendo de vez en cuando. Agrega la carne molida y saltea unos segundos más, vierte el agua completamente y agrega con el caldo de costilla.
2. Condimenta con orégano, pimienta y comino a gusto, deja cocinar a fuego medio durante 10 minutos aproximados para impregnar sabores y cocer la carne. Luego, agrega las papas y cocina nuevamente durante 6 a 8 minutos removiendo de vez en cuando para avanzar con la cocción de las papas.

3. Mientras, para las pantrucas junta en un bowl la harina con los polvo de hornear, añade el huevo y el aceite de oliva, condimenta con sal gusto y

	comienza a unir con tus manos, en el caso que falte humedad a la masa agrega agua poco a poco hasta conseguir una textura compacta. Estira con la ayuda de un uslero sobre un mesón previamente enharinado dejándolas de 0,3 a 02, mm de grosor. Corta rectángulos de 4 cm de largo por 2 cm de ancho y reserva. **4.** Agrega las pantrucas a la cacerola y cocina a fuego fuerte durante 6 a 8 minutos más hasta cocerlas completamente, remueve de vez en cuando para que no se peguen. Finalmente cuando estén listas, agrega el huevo batido y cocina solo 2 minutos. Al momento de servir espolvorea perejil o cilantro cortado finamente.

POLLO ARVEJADO

Esta es una receta, es un clásico de la comida chilena. Lo bueno es que es una receta que podemos hacer todos los chilenos lejos de nuestra tierra, los ingredientes son fáciles de encontrar y en sí la receta es bastante fácil de preparar, este plato típico un domingo, por general se lo acompañaba con papas fritas en cuadros.

4
RACIONES

INGREDIENTES:

4 trutos (presas) chicos de pollo
$\frac{1}{8}$ de morrón verde
$\frac{1}{8}$ de morrón rojo (alternativa)
2 dientes de ajo
1 cebolla
2 zanahorias
$\frac{3}{4}$ taza de arvejas
100 cc de vino blanco
sal a gusto
pimienta a gusto
ají color o paprika
1 hoja de laurel
2 cucharadas de aceite

PREPARACIÓN:

1. En un sartén con aceite freír por unos instantes el pollo por ambos lados. Retirar y reservar.
2. En el mismo u otro sartén con aceite, freír el ajo picado fino, la cebolla en pluma, el morrón en cuadros, la zanahoria en rodajas. Luego agregar los aliños: sal, pimienta, ají color o paprika. Añadir las arvejas y el vino. La hoja de laurel y finalmente el pollo. Se puede agregar un poco de agua para que no se seque.
3. Se cuece con la olla tapada a fuego medio/bajo por 30 minutos o hasta que el pollo esté completamente cocido.
4. *Servir con arroz blanco o papas fritas o papas doradas.

PEBRE CHILENO

Esta es una receta muy querida, es muy típico en Chile y sobretodo en el mes de septiembre debido a las fiestas patrias, es una receta tan popular.

2
RACIONES

INGREDIENTES:	PREPARACIÓN:
1 tomate grande picado en cuadros pequeños 1 cebolla mediana picada en cuadros pequeños 2 dientes de ajos picados 3 cucharadas de perejil picado 3 cucharadas de cilantro picado 1 trozo de ají verde picado 1 cucharada de ají rojo en pasta 2 cucharadas de aceite vegetal o de oliva light Sal y pimienta a gusto 1 pequeño chorrito de vino blanco	1. Mezclar todos los ingredientes en un bol y dejar reposar una media hora al menos. 2. Rectificar el sabor y añadir más sal si es necesario. 3. En este momento pueden pasarlo por una picadora, si desean servirlo molido, sino lo dejan tal cual. 4. Servir acompañado de pan tibio con mantequilla. Aunque pueden servirlo para acompañar carnes o el plato que deseen, con las empanadas quedan espectaculares.

COMIDA VENEZOLANAS

ASADO NEGRO

Este plato representativo de la capital venezolana, quizás tuvo su nacimiento en los fogones de alguna familia de posición acomodada de la región, donde la ama de la cocina pasaba el día entero preparando los manjares que los comensales de cada familia requerían.

2
RACIONES

INGREDIENTES:

Un muchacho redondo de 1 $\frac{1}{2}$ Kg. Aprox.
1 $\frac{1}{2}$ Taza de Aceite de maíz
1 taza de Papelón rallado
1 cebolla grande cortada en cubos pequeños
3 cabezas de ajo machacado
1 Kg de tomates maduros sin piel ni semillas
Vino tinto
Sal y Pimienta negra recién molida al gusto

PREPARACIÓN:

1. La noche anterior a la preparación, tome el muchacho y límpielo dejando parte de la capa de grasa que lo cubre. Acarícielo bien con los ajos machacados, sal y pimienta a su gusto, báñelo con vino tinto, cúbralo y déjelo dormir esa noche en la nevera. Caliente muy bien el aceite en un caldero y agregue el papelón (puede sustituir por azúcar, pero el sabor que le da el papelón es único).
2. Cuando esté oscuro, selle la carne en esta mezcla hasta quedar prácticamente negra, déle su tiempo, para que quede realmente oscuro. Aparte corte las cebollas en cubos pequeños, pase los tomates por agua caliente para retirarles la piel, retire las semillas y déjelos en trozos.
3. Agregue las cebollas al caldero, deje transparentar y agregue los tomates, un poco de agua, sal y pimienta, deje cocer tapado hasta que este tierno. Debe agregar agua de ser necesario, para que no se seque. Cuando esté listo déjelo reposar antes de cortarlo, sírvalo con orgullo acompañado de arroz blanco y plátanos fritos.

PIRA DE BERENJENA

La pira es una creación culinaria venezolana que se origina en la época colonial. Este platillo consiste en vegetales triturados (calabaza, chayota, auyama, plátanos, berenjena, etc) que se mezclan con un sofrito (ají dulce, cebolla, pimentón, etc.). Esta preparación posee muchas versiones, en cada una se combinan ingredientes diferentes tanto para el puré como para el guiso.

6
RACIONES

INGREDIENTES:	PREPARACIÓN:
5 berenjenas **Aliños varios:** (Cebolla, ajíes, ajo, pimentón, perejil, cebollín) **Condimentos:** Salsa de soya, adobo, pimienta, sal	1. Pelar las berenjenas, cortarlas en cubo, colocar en un envase con agua y sal, por 5 minutos. 2. Procesar nuestros aliños, sofreírlos con aceite y onoto. 3. Agregar nuestras berenjenas, sazonar a nuestro gusto, añadir una taza de agua, tapar y dejar cocinar a fuego lento, Aproximadamente 20 minutos.

PABELLÓN CRIOLLO VENEZOLANO

El pabellón criollo es un plato tradicional que forma parte de la gastronomía venezolana, y es reconocido como el plato nacional por excelencia. Está compuesto por arroz blanco cocido, carne es mechada, caraotas negras y tajadas de plátano maduro frito.

6
RACIONES

INGREDIENTES:

1/2 kg caraotas negras
2 cebollas medianas
6 ajíes dulces verdes y rojos
1 cabeza ajo
1/2 cdts pimienta negra
1/2 cdts orégano molido
1 tallo cebollín
1 cda azúcar
1/2 kg falda de res o muchacho redondo
1 1/2 tazas arroz
al gusto Sal
1/2 taza aceite onotado
2 plátanos maduros

PREPARACIÓN:

1. Por un lado poner a remojar las caraotas durante 4 horas aprox., lavarlas y ponerlas a cocinar en suficiente agua hasta q estén blanditas.

2. Aparte poner a sancochar la carne picada en trozos hasta q esté blandita, sacar del caldo y dejar reposar para poder esmechar con los dedos. (reservar el caldo).

3. Picar finamente todos los aliños y poner a sofreir con el aceite onotado, ajo triturado, pimienta y orégano en un sarten o caldero mediano, apartar 2 ó 3 cucharadas de los aliños ya sofritos y agregarselas a las caraotas q ya deben estar blanditas, junto con el azúcar y sal al gusto, dejar cocinar las caraotas unos

	15 minutos más sin que sequen demasiado. **4.** En el sartén o caldero donde tenemos el resto de los aliños, agregamos la carne ya esmechada, freimos un poco revolviendo para q se mezcle con los aliños y le agregamos una taza del caldo donde sancochamos la carne, agregar sal al gusto y dejar cocinar hasta que se consuma todo el caldo. **5.** En una olla mediana poner a calentar 2 tazas del caldo restante, agregar sal al gusto y el arroz, dejar cocinar hasta que esté en el punto deseado. **6.** Aparte en una sarten colocar aceite y freir los plátanos cortados en tajadas. **7.** Servir como se muestra en la presentación..

AREPA VENEZOLANA

Es una preparación que tiene alrededor de 5000 años de existencia, el cual los indígenas y aborígenes, elaborar a base de maíz molido hecho en unos budares (plancha de piedra o metal calentada sin materia grasa). A partir de los años 50 se empieza a comercializar una harina de maíz precocida y esta empresa se hace emblema a nivel nacional.

4
RACIONES

INGREDIENTES:	PREPARACIÓN:
200gr de harina de maíz precocido c/n sal 200ml de agua	1. Mezclar en un bowl los ingredientes 2. Amasar por 15 minutos 3. Formar las arepas y asarlas

PABELLÓN CRIOLLO VENEZOLANO

El pabellón criollo es un plato tradicional de Venezuela reconocido como el plato nacional y esta compuesto por arroz blanco, saborizado con pimiento rojo, cebolla perla, carne desmechada (falda de res) frijoles negros (caraotas) y plátano maduro frito, los cuales representan las razas que nos influenciaran tras la colonización que son el arroz representado a los europeos blancos con frijoles negros o los africanos y la carne desmechada representando a nuestros indígenas. La historia de este plato, dados los tiempos de la colonia probablemente siglo XVIII y se dice que era la unión de las salsas de los terratenientes.

5
RACIONES

INGREDIENTES:

Para el arroz:
200gr de arroz banco
½ unid cebolla perla, sin cortar
½ unid pimiento rojo, sin cortar
c/n sal y aceite

Para los frijoles:
200gr de frijoles negros
5ogr de refrito venezolano

Para el refrito:
1 unid de cebolla perla en brunoise
1 unid pimiento rojo, en brunoise
1 unid de tomate en brunoise (opcional)
c/n achiote
1 diente de ajo en brunoise

Para la carne:
50gr de refrito venezolano en juliana
200gr de falda de res
c/n cilantro y sal

PREPARACIÓN:

Para el arroz:
1. Nacarar el arroz, agregar el agua, sal y los vegetales enteros y terminar cocción

Para los frijoles:
1. Remojar los frijoles y cocinar a presión

Para el refrito:
1. Hacer un refrito común

Para la carne:
1. Encalfar la falda de res desmechada y salteada
2. En un sartén con el refrito rectificar con sal y cilantro
3. Servir

COMIDA MEXICANAS

CHILES EN NOGADA

Los chiles son un ingrediente muy utilizado en la cocina mexicana (como te podrás dar cuenta con estas recetas). Es por eso que era de esperar que un platillo de estos tuviera como ingrediente principal al chile. Es un platillo que consiste en un chile poblano relleno de picadillo (o frutas, dependiendo de la variante) y que se cubre con crema, semillas de granada y perejil. El resultado final es un plato muy vistoso que asemeja a la bandera mexicana gracias a sus tres colores distintos.

12
RACIONES

INGREDIENTES:

Para los chiles
12 chiles poblanos
4 huevos
1 cda harina
1 taza aceite
Para el picadillo de carne
500 gr carne de puerco (picada)
1 cebolla
1 taza puré de jitomate (natural)
3 cdas aceite
60 gr pasas
60 gr almendras
30 gr piñones
2 acitrones (biznaga)
2 duraznos

PREPARACIÓN:

1. Tostar los chiles, envolver en una bolsa de plástico, pasada media hora, desvenar, quitar la piel y lavar.

2. Forma de hacer el relleno:
3. Freir un diente de ajo y la cebolla bien picaditos, agregar la carne de puerco (puede sustituírse por carne de res o a partes iguales cerdo y res).

4. Cuando ya está bien frita, agregar el puré de jitomate, las pasas, las almendras peladas y picadas, el acitrón; y se agregan las frutas bien picadas en éste orden: durazno, manzana, pera y una vez cocidas se agrega el plátano macho.

2 peras 2 manzanas panocheras 1 plátano macho maduro al gusto Sal y pimienta, Para la salsa de nogada 100 nueces de castilla frescas 100 gr queso de cabra 1 copita oporto (jerez) 1/2 litro leche Para el Adorno 1 granada 1 cda perejil chino	**5.** Sazonar con sal y pimienta. Este cocimiento se retira del fuego cuando espesa y dejar reposar. **6.** Ya frio el relleno, se rellenan los chiles. **7.** Para "capear" los chiles: **8.** Se baten las claras a punto de nieve y luego se mezclan bien con las yemas. Se pasan los chiles rellenos por harina y en seguida por los huevos batidos. Freir por todos lados y escurrir. **9.** Para hacer la nogada: **10.** Un día antes se pelan las nueces de castilla y se dejan remojando en agua a que las cubra, tapar y dejar en la parte baja del refrigerador. Al otro día escurrir y agregar la leche a que remojen. **11.** Moler las nueces con un poquito de leche, el queso de cabra y la copita de oporto. **12.** Bañar los chiles con la nogada, se adorna con unos granos de granada y un poco de perejil.

COCHINITA PIBIL YUCATECA

La cochinita pibil es un plato típico de la región de Yucatán en México. Antiguamente los mayas lo cocinaban en un horno subterráneo, ahora se puede preparar en un horno convencional dejando marinar toda la noche. Se sirve con cebolla encurtida con chile habanero.

8
RACIONES

INGREDIENTES:

2 piezas de hoja de plátano pasado por la flama para ablandarlo
1 1/2 kilos de pierna de cerdo
1/2 kilo de lomo de puerco con costilla
200 gramos de pasta de achiote
1/2 taza de jugo de naranja dulce
1/2 taza de vinagre blanco
1/4 de cucharadita de comino en polvo
1 cucharadita de orégano seco
1 cucharadita de pimienta blanca
1/2 cucharadita de pimienta negra
1/2 cucharadita de canela
5 piezas de pimienta entera molida
2 dientes de ajo exprimidos
1/2 cucharadita de chile piquín
1 cucharadita de sal
125 gramos de manteca de cerdo derretida

PREPARACIÓN:

1. Corta la carne en trozos de unos 5 cm y colócala en un recipiente. Diluye el achiote en el jugo de naranja y vinagre.
2. Agrega al jugo de naranja, las especias y el ajo. Vacía este líquido sobre la carne, tapa con un paño y marina en refrigeración por lo menos durante 5 horas. (De preferencia marinar toda la noche.)
3. Precalienta el horno a 165°C(325 F). Sostén las hojas de plátano directamente sobre el fuego durante unos minutos hasta que se ablanden. Forra una charola (o recipiente) con las hojas de plátano, dejando que sobresalgan para poder envolver la cochinita.
4. Coloca la carne, la marinada sobre las

	hojas y baña con la manteca de cerdo derretida. Dobla los extremos de las hojas para que no se quemen. Cubre con papel de aluminio. **5.** Hornea durante 2 horas o hasta que esté tan suave que casi se desbarate. Si no está suficientemente tierna, regresa al horno durante 30 minutos más. **6.** Tres horas antes de servir, prepara una salsa de cebolla morada.

ALBÓNDIGAS A LA MEXICANA

Cuando se habla de albóndigas mexicanas generalmente se refiere a las clásicas bolitas de carne molida, generalmente de res, que son cocidas en un caldillo de jitomate con chipotle. Este platillo es muy rico por si mismo, pero si lo combinamos con arroz blanco o frijoles de la olla el resultado es espectacular.

4
RACIONES

INGREDIENTES:

1/4 Kilo(s) de Carne molida de res
1 Pieza(s) de Huevo
3 Cucharada(s) de Pan molido
3 Cucharada(s) de Arroz
3 Pieza(s) de Jitomate(s)
1 Diente(s) de Ajo(s)
1/2 Pieza(s) de Cebolla chica
3 Pieza(s) de Calabacitas
1 Pieza(s) de Chile serrano
2 Cucharada(s) de Sal

PREPARACIÓN:

1. Mezcla en un recipiente la carne molida, el huevo, pan molido, arroz y sal al gusto, mezclar hasta obtener mezcla uniforme.
2. Forma bolitas del tamaño similar a un huevo
3. Colócalas en una olla de agua hirviendo alrededor de 20 minutos
4. Coloca en la licuadora los jitomates, el ajo y la cebolla con una taza de agua y licua; hierve la salsa en una cacerola.
5. Ya hervidas las bolitas, retira del, fuego saca del agua y colocarlas en la cacerola con la salsa de jitomate. Agregar el chile y corta las calabazas en rodajas, hierve unos 10 minutos más.

FRIJOLES REFRITOS

Los frijoles refritos son una guarnición en la que se cuecen frijoles en una olla y posteriormente se muelen mientras se fríen en aceite o manteca. Los frijoles refritos tienen una consistencia densa y se sirven como guarnición de platillos populares acompañados con totopos o tortillas.

3
RACIONES

INGREDIENTES:

200gr frejol negro o rojo
2 unid. cebolla perla
2 dientes de ajo
c/n Cilantro
c/n Sal
c/n Achiote

RELLENO
Achiote y sal
1 unid. de pechuga de pollo escalfada y desmenuzada
1 unid. cebolla perla
2 unid. de tomate
c/n ají
c/n fondo de ave
c/n cilantro

PREPARACIÓN:

1. Cocinamos los frijoles en olla de presión.
2. En una sartén precalentada ponemos achiote tocineta ajo, cebolla, ají y el frejol y refrigeramos.
3. Le agregamos el caldo de frejol dejamos un poco mas en cocción.
4. Licuar y luego de licuar rectificar sal y poner cilantro.

Nota:
En juliana para pollo y para carne o cerdo en brunoise.

5. En una sartén ponemos aceite, achiote, ají, cebolla, tomate y ponemos carne molida y refreímos ñoñemos sal y por último el cilantro.
6. En otra sartén ponemos aceite, achiote, ají, ajo, tomate y el pollo refreímos un poco.
7. Luego le agregamos fondo de ave y sal y dejamos en cocción un loco más.
8. Por último le agregamos cilantro.

PICO DE GALLO

En México reciben el nombre de pico de gallo una variedad de ensaladas regionales también usadas como salsas, que siempre incluyen verduras frescas cortadas en cuadritos. Los picos de gallo son un acompañamiento habitual de muchos platillos mexicanos.

4
RACIONES

INGREDIENTES:	PREPARACIÓN:
1 unid. tomate 1 unid. cebolla perla c/n cilantro c/n limón c/n ají c/n sal	1. En un recipiente de vidrio colocamos el tomate, cebolla, limón, sal, ají y revolvemos. **Nota:** Picar en brunoise

GUACAMOLE

El guacamole o guacamol es una salsa preparada a base de aguacate o palta y chile verde. El nombre guacamole proviene del náhuatl Ahuacamolli traducido al español, que se compone de las palabras Ahuacatl + molli.

2
RACIONES

INGREDIENTES:	PREPARACIÓN:
1 /2 unid. aguacate ½ pico de gallo	1. Mojamos el aguacate y luego le agregamos la preparación del pico de gallo.

CREMA AGRIA

La crema agria es una crema de leche fermentada, con adición de sal y aditivos permitidos; de textura suave, aromática, sabor ácido, el cual la diferencia de la crema de leche, además de la alta viscosidad.

4
RACIONES

INGREDIENTES:	PREPARACIÓN:
100ml. crema de leche 3 unid. limón	1. En una cacerola agregamos la crema de leche y luego el limón y batimos.

TOSTADA TORTILLA FRITA

INGREDIENTES:	PREPARACIÓN:
Quesadilla asada Relleno de queso y frito	1. Ponemos en un bowl harina, maíz, manteca vegetal, achiote, sal, agua y mezclamos hasta formar una masa homogénea. 2. Luego ponemos porción de masa en una funda y abrimos con un rodillo y formamos discos grandes y poner azar. 3. También hacemos discos medianos para freír.

QUESADILLAS

Es un platillo mexicano que consiste en una tortilla de maíz, o también de trigo, doblada por la mitad que, dependiendo de la región.

INGREDIENTES:	PREPARACIÓN:
Discos Queso	1. Cogemos un disco de los que se asó, en medio colocamos queso y envolvemos 2. Le ponemos palillos para que cuando se esté friendo no se salga el queso.

TOSTADA

INGREDIENTES:	PREPARACIÓN:
Disco Frejoles procesados Lechuga Pollo Guacamole	1. Se frie el disco y se coloca frejoles procesados, lechuga, pollo y guacamole.

ENCHILADA

Es un plato que en México se elabora con tortilla de maíz bañada en alguna salsa picante utilizando chile en su preparación.

4
RACIONES

INGREDIENTES:	PREPARACIÓN:
Tortilla asada Enrollado y gratinado	1. De los discos que asamos, rellenamos con carne y envolvemos para luego poner en un molde y llevar al horno gratinar. 2. Le polvoreamos por encima queso parmesano.

TORTILLA DE TRIGO

INGREDIENTES:	PREPARACIÓN:
500gr. harina de trigo 100gr. manteca c/n sal 300ml. agua tibia	1. Hacer la masa, estirar y abrir para hacer los discos y asado 2. Luego hacer la preparación.

BURRITOS

El burrito o burrito de harina es un platillo que consiste en una tortilla de harina de trigo enrollada en forma cilíndrica en la que se rellena de carne asada y frijoles refritos.

INGREDIENTES:	PREPARACIÓN:
Discos Pasta de frejol Lechuga Pollo o carne	1. Cogemos un disco de los que asamos le ponemos la pasta de frejol, lechuga, pollo, carne y enrollamos 2. Lo podemos acompañar con pico de gallo o guacamole

TACOS

INGREDIENTES:	PREPARACIÓN:
Disco Frejoles procesados Lechuga Pollo Guacamole	1. Tortilla doblada a la mitad y rellena 2. De la misma manera cogemos un disco de los que se aso y empezamos armar poniendo la pasta de frejol, lechuga, pollo y doblamos 3. Lo acompañamos con guacamole y pico de gallo.

FLAUTA

INGREDIENTES:	PREPARACIÓN:
Disco Frejoles procesados Lechuga Pollo Guacamole	1. Enrollado rellena y frita: de igual forma cogemos un disco de los que se asa. 2. Le ponemos pasta de frejol, lechuga, carne o pollo. 3. Doblamos en forma de flauta poniendo palillos para luego freir.

MOLE POBLANO

El concepto mole se refiere a varios tipos de salsas mexicanas hechas principalmente a base de chile y especias que son espesados con masa de maíz la cual acompaña una proteína. Esta preparación es una especialidad cultural de la ciudad de Puebla y su historia se remonta a la época prehispánica que originalmente existían en chile y especias. Se narra que loa aztecas preparaban para los grandes señores un platillo completo llamado mulli, que significa potaje o mezcla. Los primeros moles no contenían chocolate por lo que su estructura era mucho mas elabora y una preparación minuciosa. Este platillo en su primera versión se elaboraba con carne de guajalote (pavo), chile y especias y mas adelante se le agrega el chocolate.

4
RACIONES

INGREDIENTES:

1 cucharada ajonjolí tostado
1 cucharada maní con piel frito
½ cucharada Pasas frita
½ Anis dulce tostado
½ paquete de galleta dulce de vainilla frita
1 unid. plátano maduro frito
100 gr de chocolate amargo derretido a baño maría
1 cabeza de ajo asada
5 unid clavo de olor tostado
Rama de canela tostada
1 unid de chile mulato secos
Pisca de sal
2 cucharas de azúcar
c/n fondo de ave
c/n aceite vegetal
2 unid muslo de ave

PREPARACIÓN:

1. Licuar todos los ingredientes fritos y tostados junto con el chocolate los ajíes y la mitad del fondo, poner sal y reservar.
2. En una alla sellar el pollo con el aceite agrégale el fondo cocinarlo por 10 minutos.
3. Agregar lo que tenemos en la licuadora, cocinar por 15 minutos mas, rectificar azúcar y servir

Nota:
Lo acompañamos con arroz mexicano.

ARROZ MEXICANO

Esta receta tradicional mexicana se prepara casi todos los días en los hogares mexicanos

3
RACIONES

INGREDIENTES:	PREPARACIÓN:
6 tazas de arroz 6 unid de tomate rojo asado en brunoise 4 dientes de ajo en brunoise Chile o ají fresco en brunoise 50gr cebolla perla en brunoise 12 taza de fondo de vegetales c/n achiote c/n comino 1 unid de zanahoria brunoise c/n sal 1 taza alverjitas 4 cucharadas de pasta de tomate 4 cucharada de tomate c/n limón	1. Todo se refrié bien con aceite y luego se pone el arroz y se deja cocinar 2. Una vez lista le ponemos el limón y el cilantro.

CHALUPA O ANTOJITO MEXICANO

Que se consume especialmente los fines de semana por la noche o durante la celebración de la independencia de México el 16 de septiembre. Este platillo se puede encontrar en los puestos de antojitos chaluperias o cenadurías la historia de este plato es difícil de establecer, ya que con el pasar del tiempo serán atribuidas distintas orígenes que van desde la época prehispánica hasta la virreinal respecto a su nombre. Cuanta la historia de la chalupa traza su origen a los barcos o canoas utilizados por los antiguos mexicanos.

4
RACIONES

INGREDIENTES:	PREPARACIÓN:
1 unid de pechuga de pollo, escalfada y demechada 2 unid de tomate, cubeteado en brunoise 1 unid de cebolla perla 50 gr de pasas C/n de alcaparras o aceitunas enteras c/n aji 3 dientes de ajo en brunoise c/n aceite c/n cilantro c/n sal $\frac{1}{2}$ litro de fondo de ave	1. Saltear os vegetales y dejarlos reducir con el fondo

MASA DE LAS TORTILAS

3
RACIONES

INGREDIENTES:

$\frac{1}{2}$ litro de leche
c/n azúcar
2 unid de maíz amarillo desgranado
1 unid de huevo

PREPARACIÓN:

1. Licuar todos los ingredientes y en un satén con mantequilla hacer tortillas de medio centímetro de grosor y reservar.
2. Hacer bechamel.

ARMADO

1. En una charola ponemos la bechamel para que no se pegue.
2. Luego las tortillas, el relleno y así hasta llegar cubriendo la charola con bechamel
3. Por último agregamos el queso y llevamos al horno por 10 minutos o hasta gratinar el queso.

CHILENE DE CARNE

Es una sopa espesa y bastante picante, sus ingredientes principales son la carde de cerdo y de res, chile y frijoles, esta preparación tiene varias versiones como por ejemplo la vegetariana, a la cual se le agrega carne de soya. Su historia nace ante la ensenada baja (California) México en 1880 y se utilizaba como medida para alargar la duración de a carne disponible en la comida de los Tejanos de poco recursos económicos.

TEXAS RED

Son estos ingredientes también, solo cambia la preparación ya que no se le agrega los frejoles solo el cajun.

5
RACIONES

INGREDIENTES:

1 unid de cebolla perla en brunoise
2 dientes de ajo en brunoise
½ carne de cerdo o res magro sin grasa
1 unid pimiento rojo y verde en brunoise
1 unid de maíz amarillo desgranado
2 cucharadas de pasta de tomate
½ kg de tomate rojo en concase
c/n aji en bronoise
300gr de frijol rojo previamente cocido
c/n sal
c/n comino
½ litro fondo de res
C/n cilantro
C/n achiote

PREPARACIÓN:

1. En una olla saltear los vegetales del mas duro al mas suave
2. Agregue la carne y con una cuchara de madera, moverlo para que no se formen bolas
3. Agregar los frijoles el fondo, sal y comino
4. Dejar reducir hasta espesar, rectificar sal y servir espolvoreando con cilantro
5. Acompañar con nachos

POZOLE ROJO

Es uno de los platillos más representativos de la comida mexicana. La historia el pozole se remonta a la época prehispánica y el origen y su historia resulta fascinante. Este platillo se preparaba para la ceremonia de los aztecas y solo podía ser consumido por los sacerdotes de más alto rango y el emperador. Los aztecas consumimos este plato con carne humana y ahí donde radicaba el carácter ceremonial del pozole.

La carne humana provenía de los guerreros que eran sacrificados en dicha ceremonia, el ritual al Dios sol tras la conquista de los españoles cambian la carne humana por carne de cerdo que aparentemente tiene un sabor similar a si lo narra un académico de la universidad del Caribe a pesar del cambio de ingredientes y el significado inicial que tenía el pozole. El consumo de este platillo se mantuvo entre los indígenas.

4
RACIONES

INGREDIENTES:

200gr de pasta de cerdo
2oogr de carne de cerdo
3 unid ají rojo
4 unid cebolla perla en brunoise
1 unid de pimiento rojo en brunoise
2 dientes de ajo en brunoise
C/n sal
½ unid de aguacate
2 hojas de lechuga
2 unid de limón

PREPARACIÓN:

1. Cocinar las patas de cerdo en olla de presión hasta que este suave
2. Saltear los vegetales y agregaros a las patas de cerdos con la carne de cerdo cortado en cubos
3. Cocinar todo por 20 minutos
4. Retirar del fuego
5. Sacar las carnes y las patas, licuar el caldo con los vegetales, revolver todo en una olla
6. Rectificar sal, servir y decorar con la lechuga, aguacate y el limón

COMIDA URUGUAYA

CHIVITO AL PLATO

Fue creando en los años 40 por Antonio Carbonaro propietario del desaparecido restaurante el Mejillón ubicado en punto del este, dicho restaurante se produjo por casualidad la creación de este plata ya que en una noche complicada se había producido un apagón y al llegar una clientela de golpe muchos de ellos pedían chivo, ya que lo habían probado Córdova y le había encantado. El sueño viendo esta situación saco lomo fino de res de sus neveras, lo preparo, lo hizo en un sánduche y se los dio a sus comensales, diciéndoles que eran de chivo, a estos les encanto y se quedo como plato emblemático de este restaurante, con el pasar de los años este plato se transformó y se servía directamente en el plato sin el pan.

3
RACIONES

INGREDIENTES:	PREPARACIÓN:
200gr de lomo fino, salpimentar y reservar 1unid de cebolla perla, cortar en aros, saltear y reservar 50gr de mantequilla 2 lonjas de tocino, dorar y reservar 100gr de queso mozzarella cortar en lonjas y reservar 2 hojas de lechuga, lavar y reservar 1 unid de papa, costar en fosforo freír y reservar ENCURTIDO PARA LA CARNE 50gr de hongo seco 2 dientes de ajo en brunoise y reservar 1 hoja de laurel y reservar 5gr de oregano y reservar 200ml de vinagre blanco o tinto c/n sal y pimienta	1. Freímos el lomo para luego mesclar con el encurtido GUARNICIÓN 1. Ensalada rusa: papa, arveja, zanahoria, mayonesa, sal y perejil